CHARLA PARA ESCUELA DE PADRES: ***RAZONES Y CONSEJOS PARA LEER.***

Nuestros hijos son grandes imitadores. Empiezan imitando a sus padres, siguen imitando lo bueno y lo malo que observan a su alrededor; continúan afirmando su "yo" y moldeando su personalidad con aquello con lo que nacieron pero, desde luego, con la imitación de los modelos que le rodean. Los educadores tenemos que tener mucho cuidado con esto y movernos con delicadeza porque los niños (en particular los adolescentes) están bajo nuestra influencia ya que (sin que lo sepamos) somos modelos a imitar…

Pero yo venía a hablarles del leer en familia y de que la lectura mejora los rendimientos escolares porque los alumnos que leen mucho saben estudiar mejor, escriben mejor, se expresan mejor y, por supuesto, son más maduros. Y en un solo libro se topan con decenas de modelos a imitar o a repudiar. **Así los libros "trabajan" por nosotros…** siempre que los jóvenes sepan y deseen asomarse a las páginas de los libros para dialogar con los personajes y enredarse en sus historias.

Todos deseamos tener hijos lectores pero no podemos imponerles ser lectores por lo que estamos (todos) ante la delicada tarea de conseguir que pasen del "tener que leer" al **"querer leer".**

Los razones que hoy expondré aquí son –creo- tan conocidas que sólo queda ponerse manos a la ilusión, echarnos a lectura (en familia mejor) y el resto vendrá solo: los beneficios para la inteligencia, para la salud, para nuestras vidas… (de todo esto también les hablaré).

Mil palabras pueden valer tanto como una imagen… pero elegiremos imágines como hilo conductor para exponerles **un "surtido" de razones para leer.** Al final de la exposición nos subiremos a un relato literario para predicar con el ejemplo, para decodificar el universo literario que siempre nos sumerge en un mundo mucho más real de lo que creemos porque la literatura no es ficción es una realidad superada e insuperable, es una realidad vitaminada por palabras… Trataré de convencerles de ello.

Empezaba esta charla hablando de que nuestros hijos imitan lo que les rodea y de que no valen las imposiciones; **nuestro ejemplo** será mucho más eficiente en todos los casos (al menos en el 99% de los casos…)

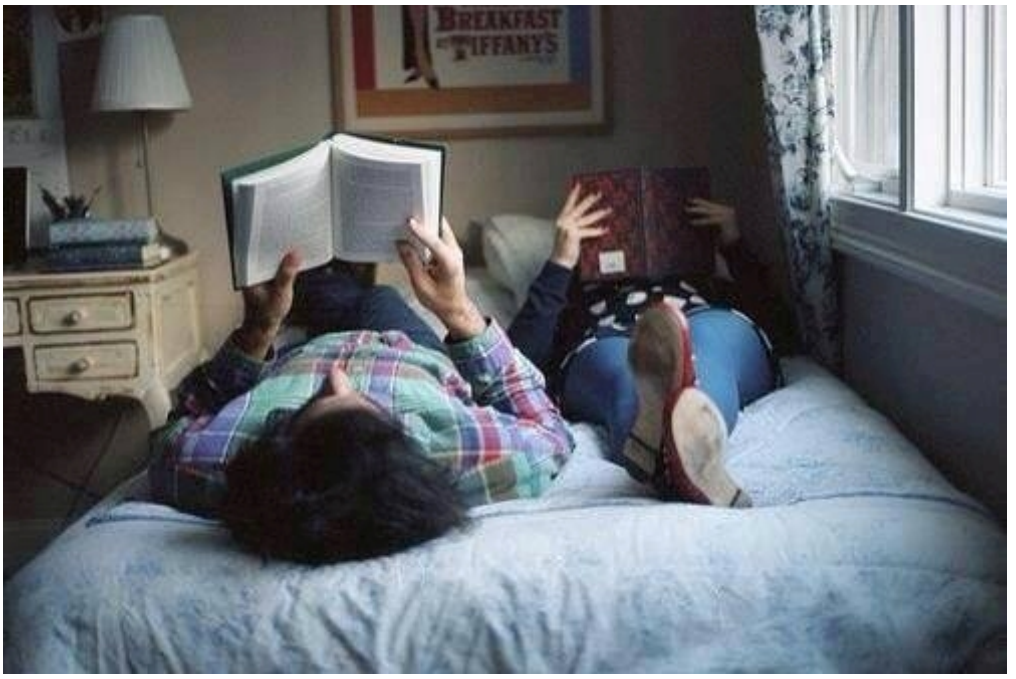

Si los hijos son pequeños habrá que **meterse en el papel…**

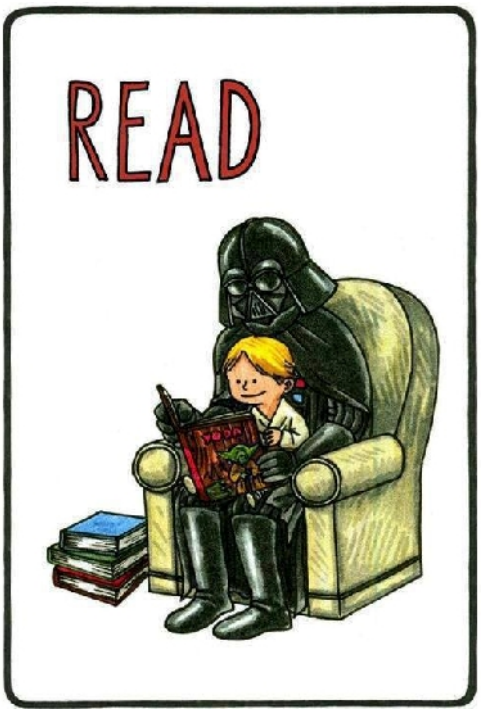

Y todo debería empezar **antes de que supieran leer…**

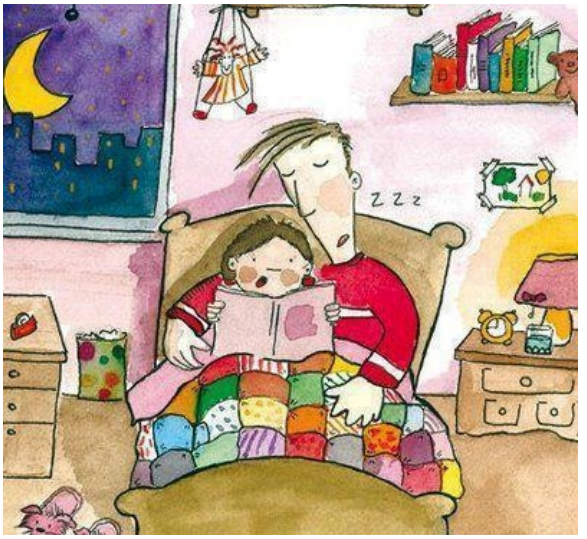

Y luego dejando que **los libros estén presentes en casa…**

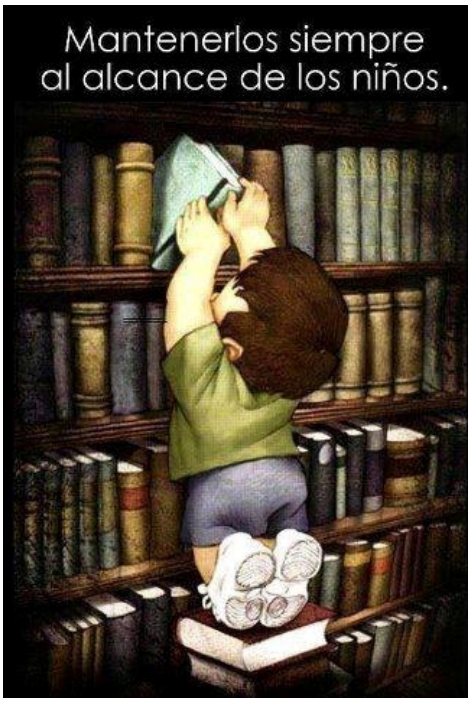

La lectura debería formar parte de la **alimentación de los niños desde su nacimiento…**

Me atrevo a decir que la lectura debería ser como **esos vasos de agua diarios que necesitamos:**

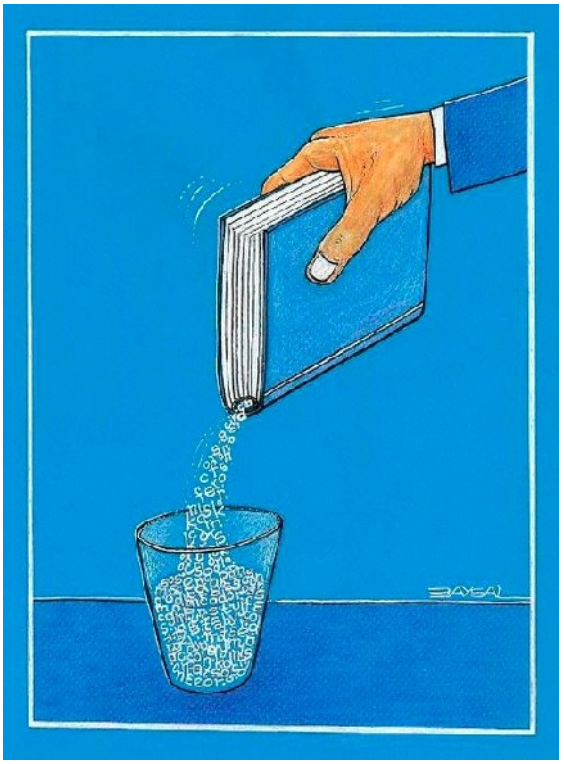

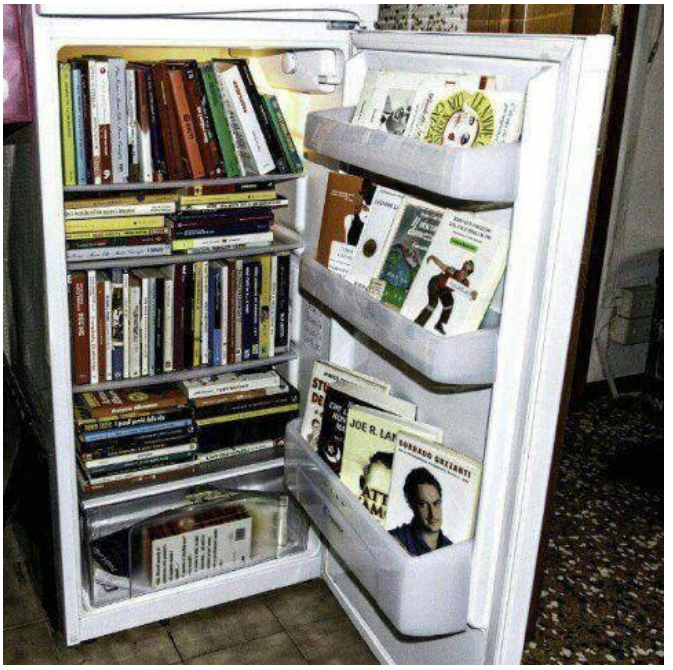

Esta hamburguesa parece mejor que la de Burguer King aunque ésta sea fácilmente superable…

Sin querer hemos llegado a una de las primeras razones para leer: **CRECER.**

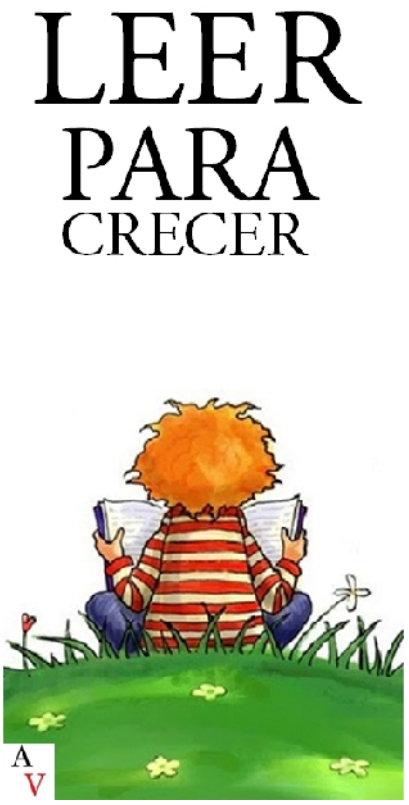

Porque la lectura nos permitirá **tener una perspectiva diferente de las cosas:**

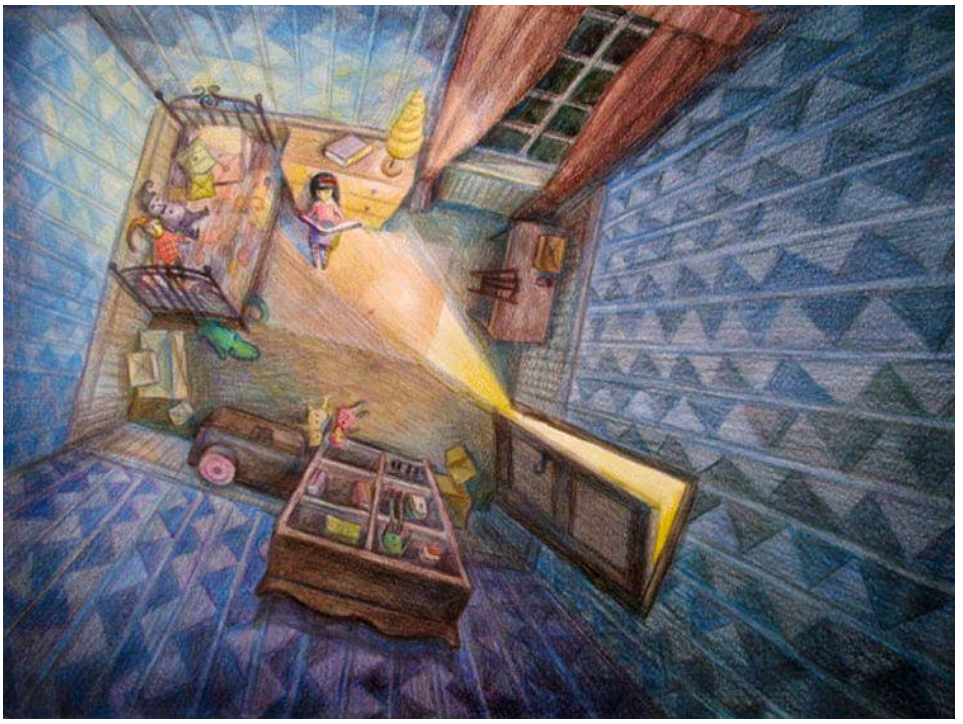

Y también **nos inculcará valores deseables:**

Y nos permitirá **satisfacer nuestra curiosidad:**

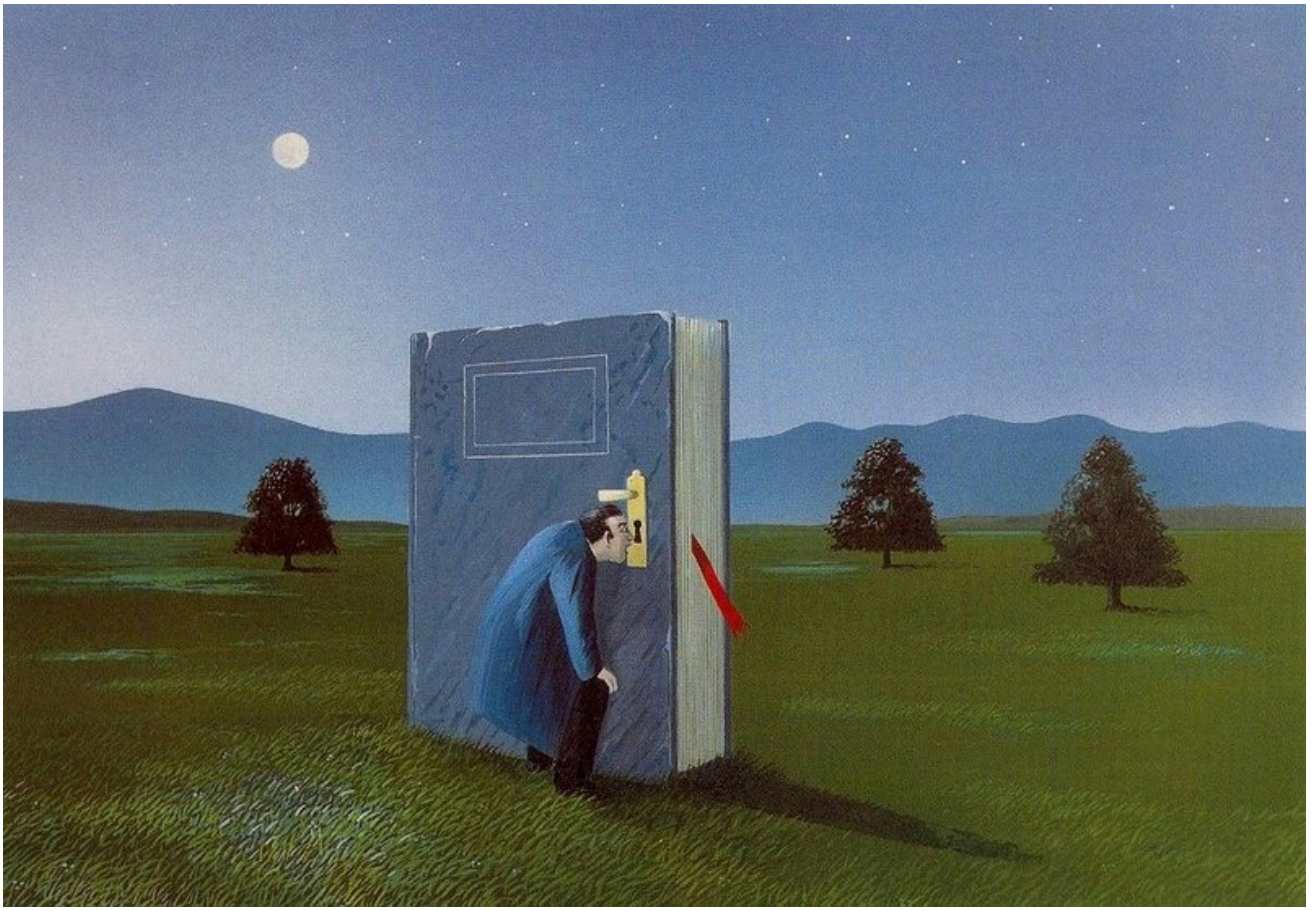

Descubrir, despertar, caer en cosas en las que no habríamos pensado sin los libros:

Y como todo tiene sus <u>contrapartidas</u> también **NOS "COMPLICARÁ" LA VIDA…**

Pero, al mismo tiempo, la lectura tiene **PODER CURATIVO:**

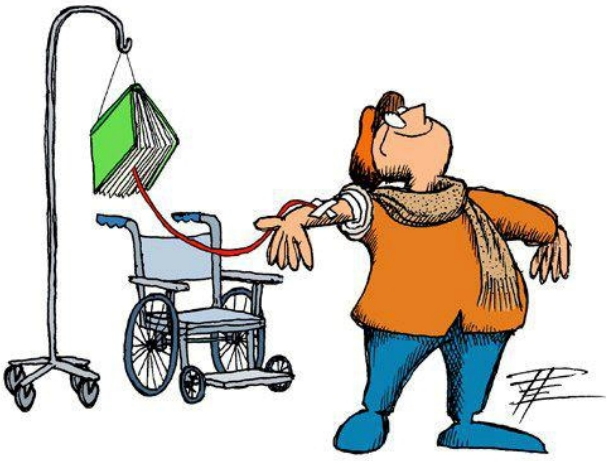

Y como toda medicina debe tomarse **CONSULTADO…**

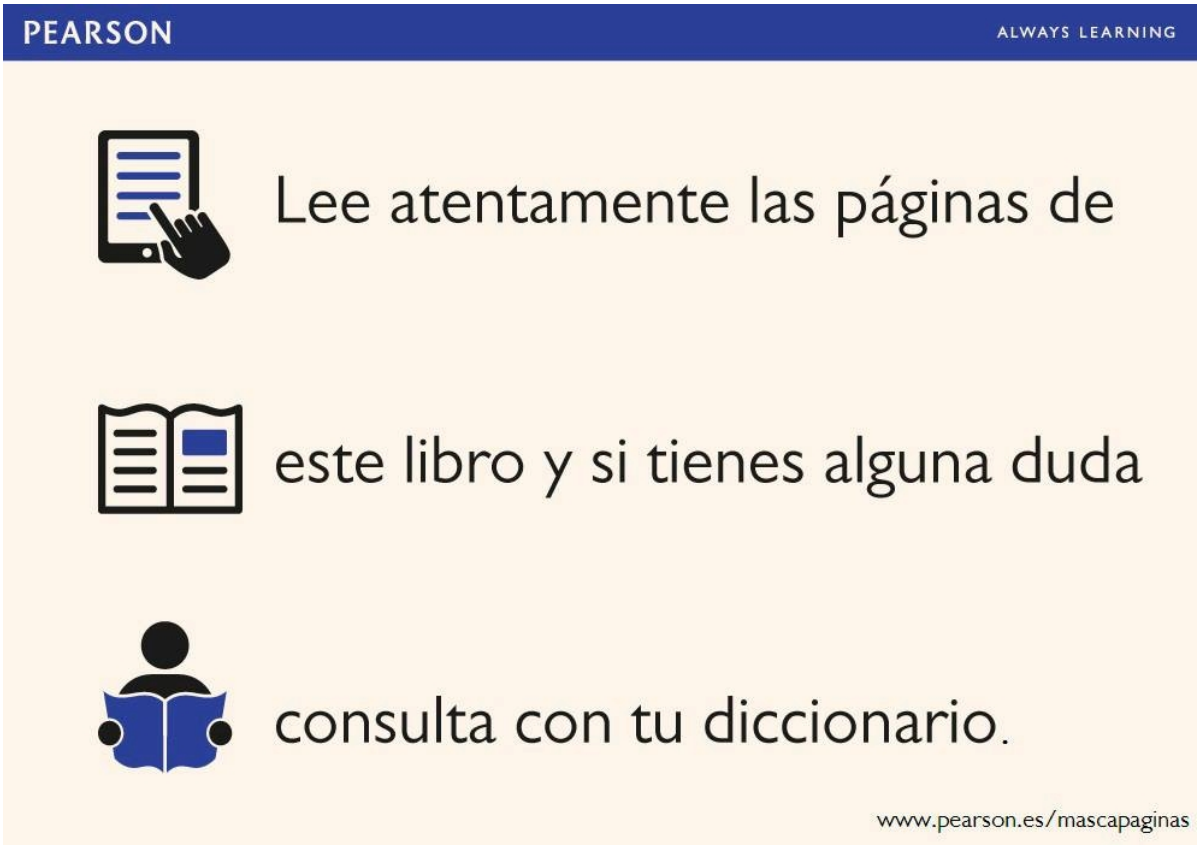

Lo que nos conducirá a una mejora de la **ORTOGRAFÍA…**

Por cada
"ola ke ase"
un diccionario
cae en coma.
Escribe bien, salva a un libro.

La mala ortografía es una enfermedad de transmisión textual.
¡Protégete!

Si cuidar la ortografía te parece un disparate, dispárate.
COMENTALIBROS

Pero sobre todo nos hará **MÁS INTELIGENTES…**

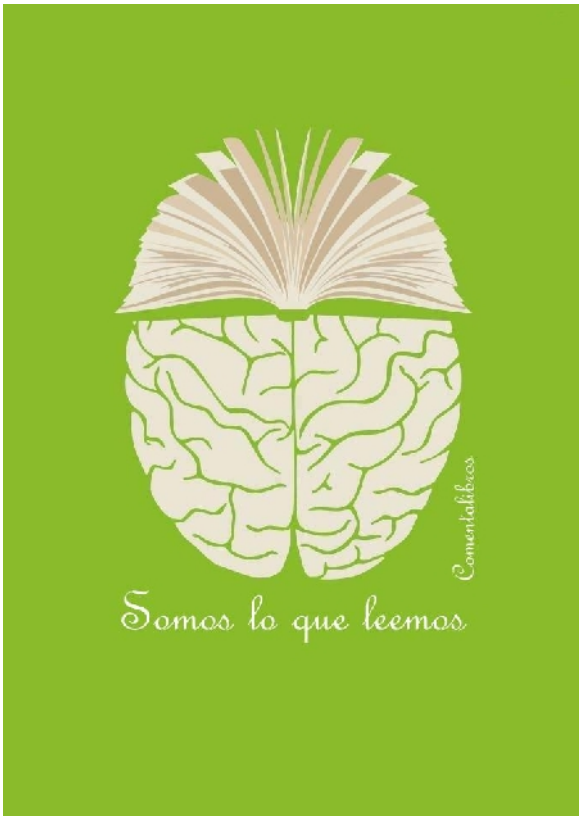

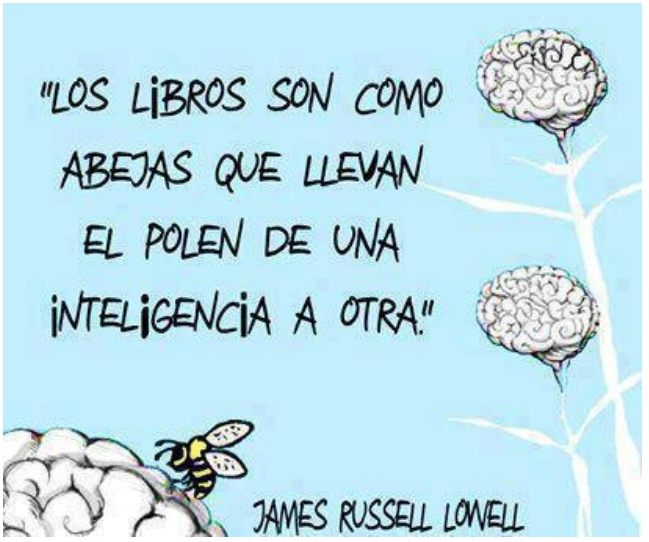

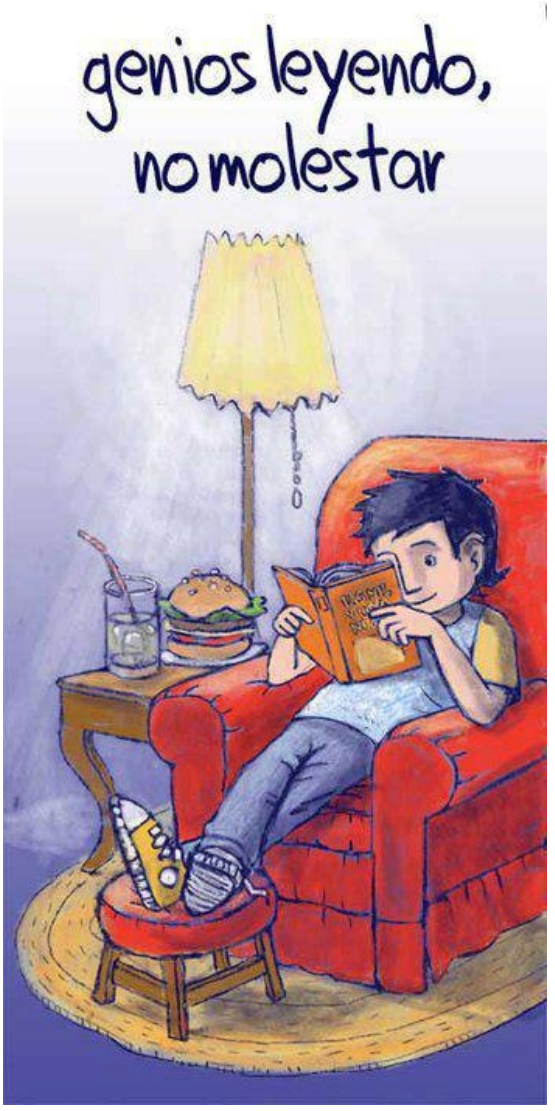

IDÍGORAS Y PACHI

Y **más CULTOS…**

Los libros
muerden la
ignorancia.
¡Atrévete
a leer!
Comentalibros

SI NO LEO,
ME ABURRO

CULTOS y rápidos como para captar IRONÍAS inteligentes (metalingüísticas o metaliterarias):

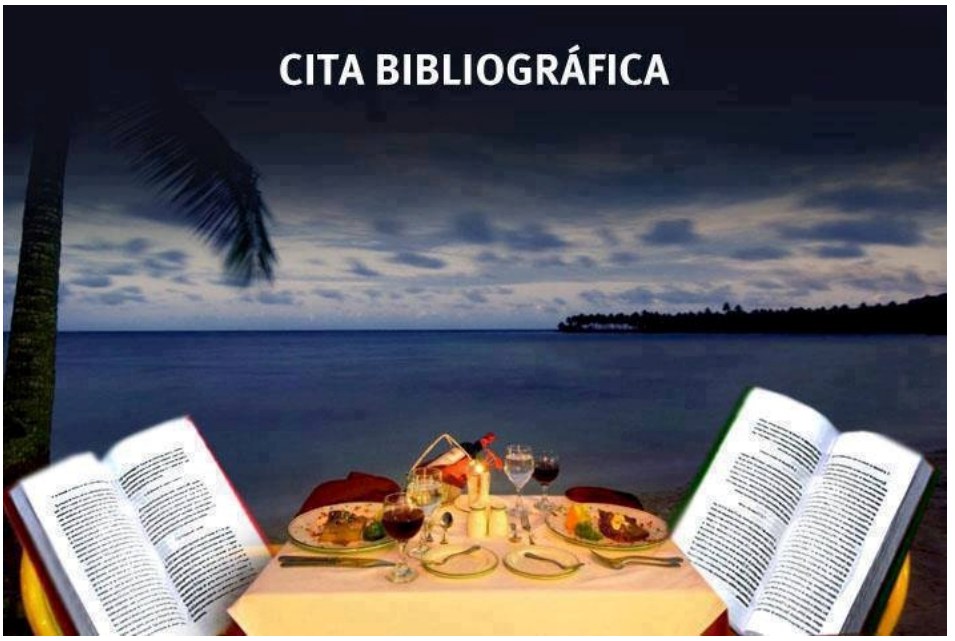

Nos enseñará a **MADURAR además de ser una INVERSIÓN DE FUTURO:**

Nos permitirá –en los peores momentos- **EVADIRNOS o VENCER A LA DESOLACIÓN:**

Nos permitirá **VENCER LA SOLEDAD o RECREARNOS EN ELLA…**

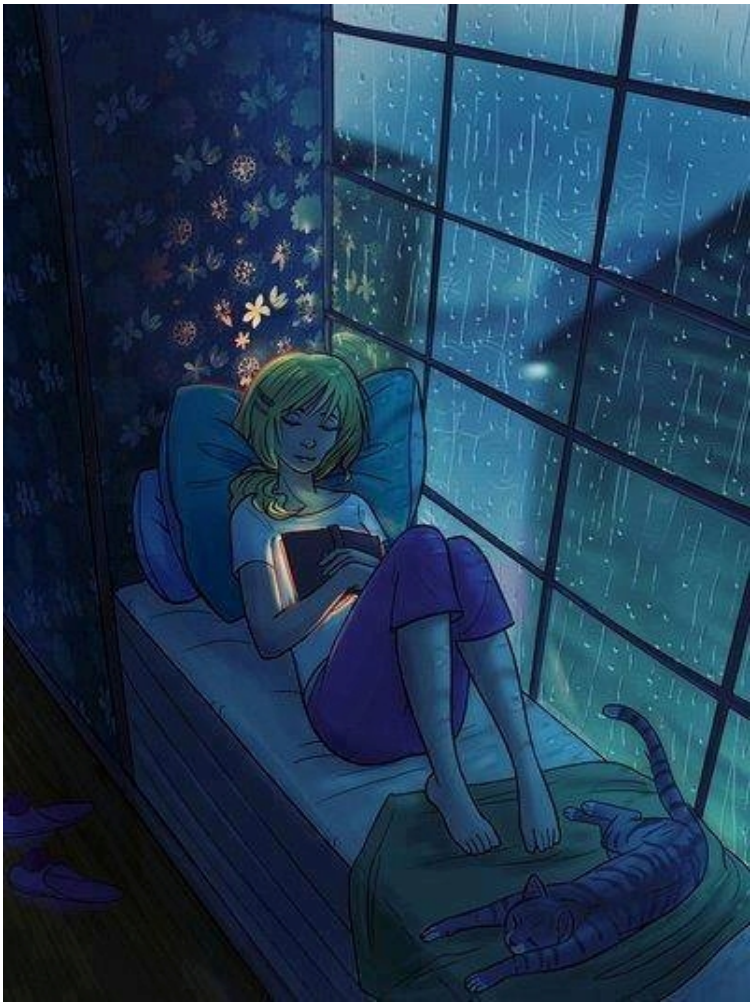

Favorecerá la **EMPATÍA** tan escasa en nuestros tiempos...

Tan deseable es la lectura como el **DEPORTE** que hacen nuestros hijos…

Digamos que la lectura nos conduce saludablemente por la vida **no estando reñida con el deporte** (Mens sana in corpore sano -sic Juvenal-):

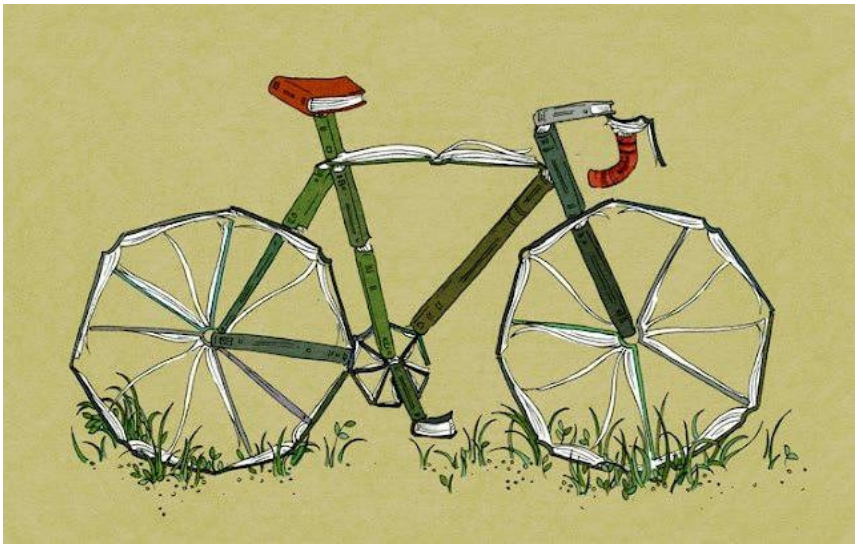

La lectura nos dará a todos un toque de **EXCLUSIVIDAD,** de distinción, de moda refinada; será ese toque "chic", ese "plus" de cultura y conocimiento tan útil en toda situación y que nos "queda" tan bien:

LEE POCO Y SERÁS
COMO MUCHOS...
LEE MUCHO Y SERÁS
COMO POCOS.
ACCIÓN
POÉTICA
PTO LA CRUZ-VE

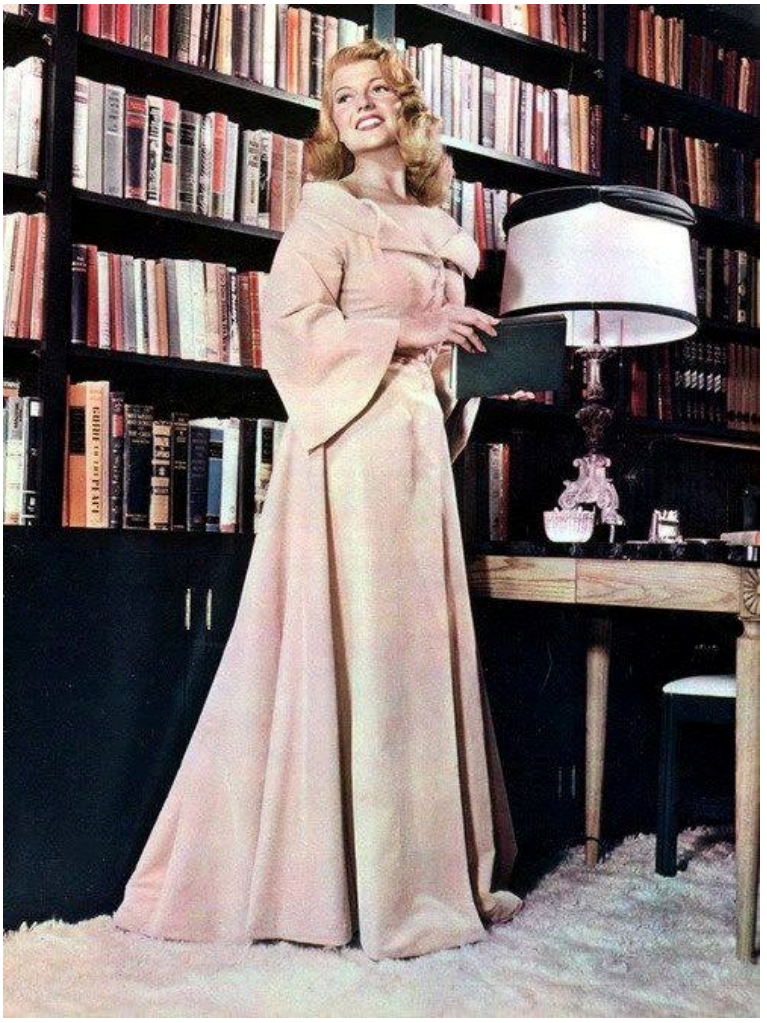

Pero es la **VIDA** donde la lectura nos ofrece todas sus virtudes…

La lectura no es un sucedáneo de la vida sino que **es la vida misma.** No estar motivado con la lectura es no estarlo con la vida. Si lo pensamos bien, **vivimos mundos muy limitados,** poco apasionantes; vivimos en el horizonte limitado de nuestro entorno (trabajo, amigos, familia, etc.). Con la lectura podemos **transcender, salir de esos mundos.** La lectura es un diálogo en el que buscamos encontrarnos con "alguien/algo otro", es un salir de sí mismo para buscar "otra cosa". Buscamos la lectura para aliarnos a una vida mejor o mejorada. Al decir que necesitamos la lectura estamos diciendo que necesitamos buscar fuerzas, razones e ideas que ahora mismo no tenemos. Buscamos la lectura por la curiosidad de saber si podemos ser otro, sentir de otra manera. Lo que nos lleva a leer (o a querer leer) es la intuición íntima de que hay algo de nosotros que no acaba de ir bien, que hay algo del mundo que no te acaba de gustar, que hay algo que no es como tú quieres que sea. Es el deseo el que nos lleva a leer.

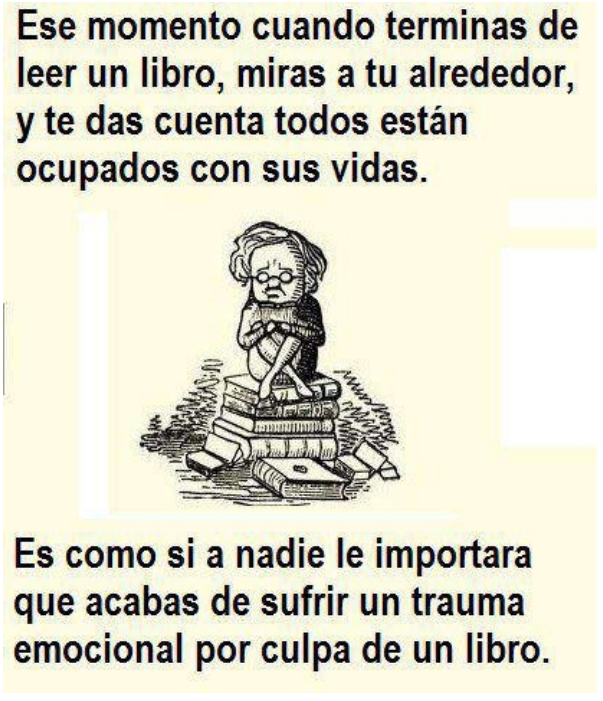

La Lectura es **VIDA en sí misma** porque forma parte de lo que somos…

Y si una **VIDA** sin amor es la "asfixia del alma" nuestra relación con la LECTURA puede convertirse en algo adictivo, tan necesaria como el dar y recibir **AMOR…**

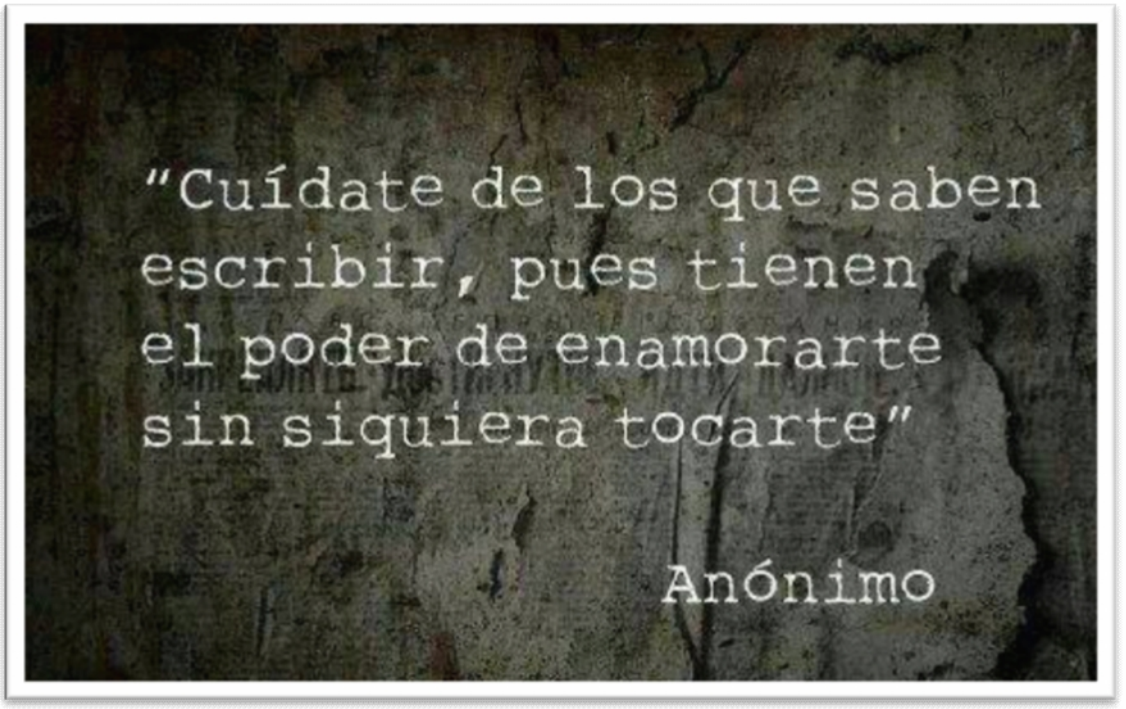
"Cuídate de los que saben escribir, pues tienen el poder de enamorarte sin siquiera tocarte"
Anónimo

¡Qué descaro! ¡Qué descaro!
¿Lo puedes creer Manolo??
.. un tal Pablo Neruda
ha publicado un libro copiando
las poesías que me escribiste
cuando éramos novios..
SUSANA :))

LEER nos hará seres
DIALOGANTES y PACÍFICOS…

Nos llevará al **ASOMBRO…**

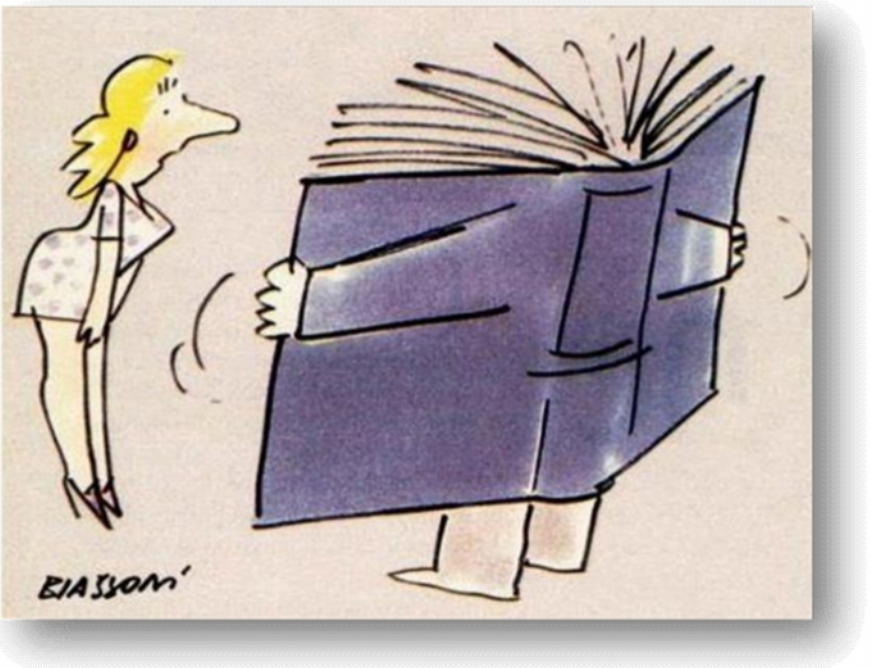

EXCITARÁ NUESTRA IMAGINACIÓN Y LA DE NUESTROS HIJOS…

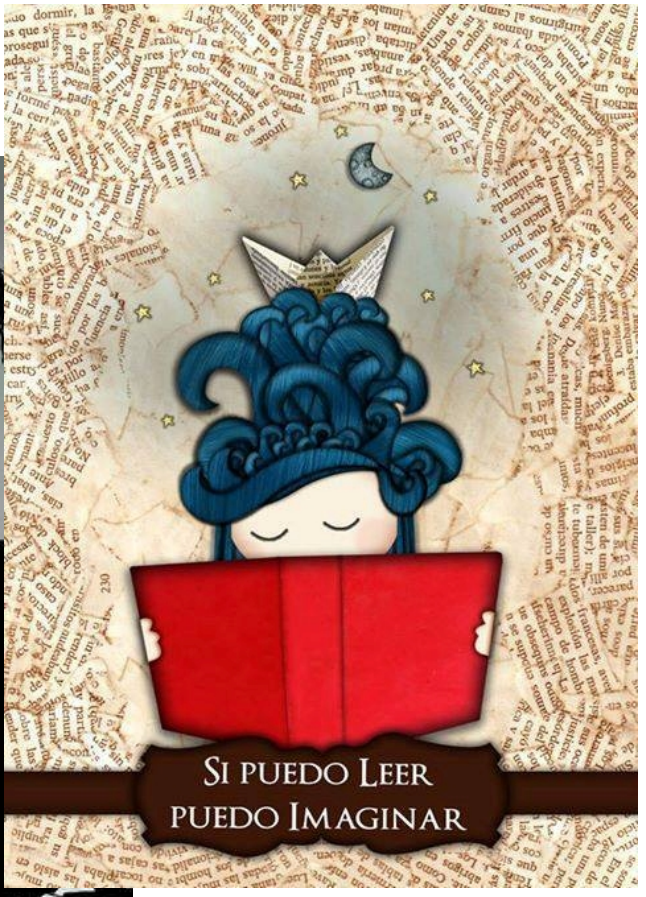

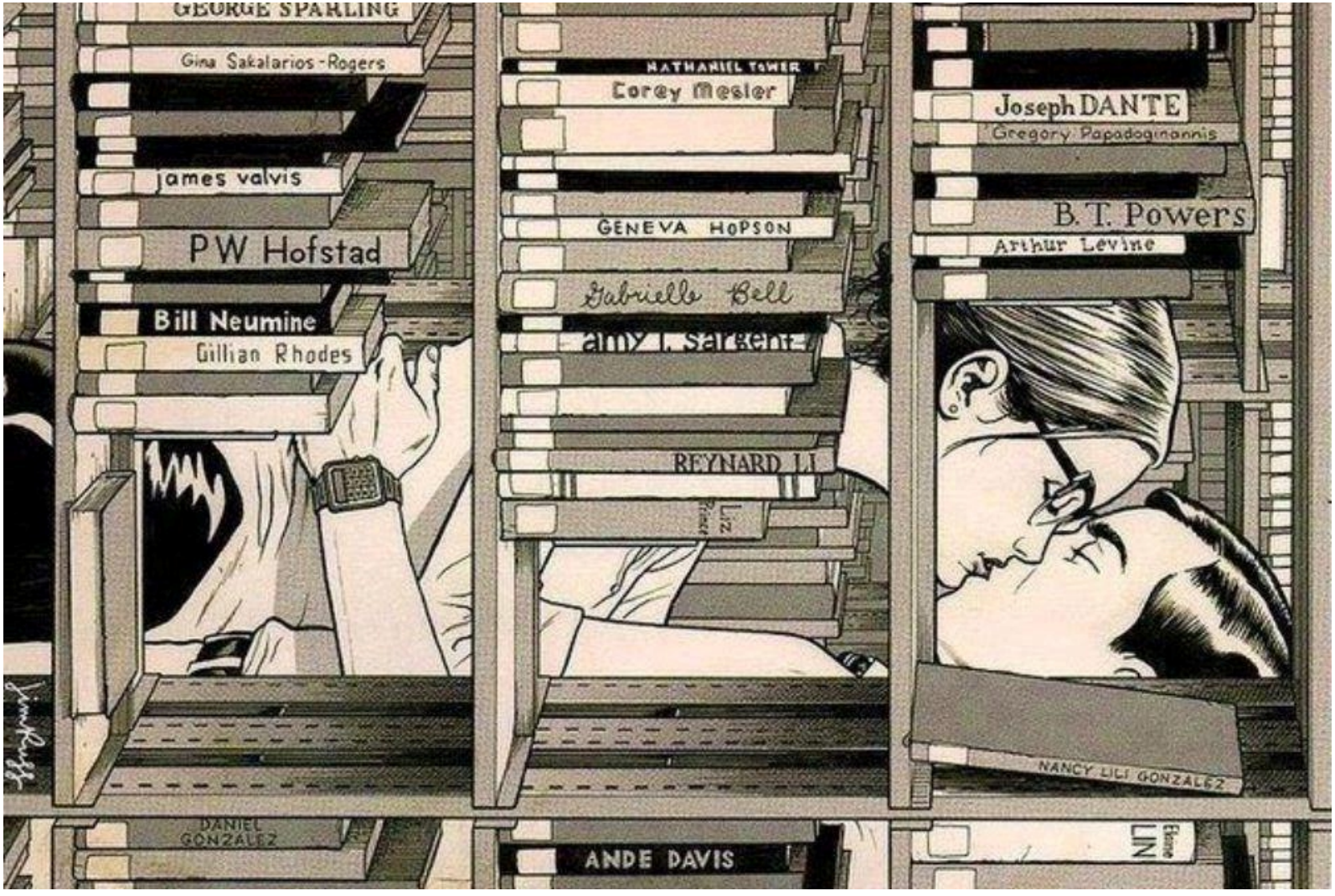
GEORGE SPARLING
Gina Sakalarios-Rogers
James valvis
PW Hofstad
Bill Neumine
Gillian Rhodes
NATHANIEL TOWER
Corey Mesler
GENEVA HOPSON
Gabrielle Bell
amy T. Sargent
REYNARD LI
Joseph DANTE
Gregory Papadoginannis
B.T. Powers
Arthur Levine
NANCY LILI GONZALEZ
DANIEL GONZALEZ
ANDE DAVIS
Elaine LIN

y NOS

CAPTURARÁ **(PERO luego no pidan responsabilidades…)**

Esta misma Señora de la viñeta cómica se dejaba capturar y lo hacía en **cualquier acción cotidiana… porque cualquier lugar puede ser bueno para leer.**

Tras el visionado de estas últimas imágines estoy seguro de que más de uno (y de dos y de tres) están pensando que de dónde sacar tiempo para adoptar esas elegantes postura, **el TIEMPO…** (para muchos el enemigo de la lectura?)

Con frecuencia nos excusamos diciendo que no tenemos tiempo para leer. Y es que creemos que hay que aparcar la vida para leer; pensamos que la lectura es un "tiempo libre de la vida" cuando en realidad es un tiempo de "vida libre". No hay que aparcar la vida para leer sino llenarnos de vida para acercarnos a la lectura. Así que cuando la vida no nos termina de funcionar del todo, la lectura nos rescata. Eso sí, siempre que no la entendamos como una obligación.

Hay quien lee libros para decir a otros que lo ha leído… No debemos marcarnos metas ni objetivos en clave de prestigio o de decir que lees mucho y estás al día sino en clave de disfrutar, de vivir.

Conviene leer lentamente, viviendo a través de la lectura. La palabra "ritmo" (ritmo de lectura, por ejemplo) significaba en griego "respirar". Tenemos que respirar despacio, leer despacio, no imponernos otro ritmo que el de nuestra propia respiración cuando leemos.

La lectura no es un reto. (Nietzshe decía que la filología es el arte de leer despacio.) Yo creo que hay que leer intensamente, paladeando las palabras (el poeta José Ángel Valente decía que con las palabras hay que tener una relación casi carnal). La lectura no es un reto, se puede leer haciendo lo que los filólogos llaman "calas", algo parecido a una "cata", a tomar una muestra. También se puede ir hacia delante o hacia atrás en el libro, no importa el tiempo o el reto de acabar un libro sino el placer de disfrutarlo.

Cualquier tiempo puede ser bueno para leer e incluso una alternativa para cuando en tiempo de crisis no podemos hacer mucho gasto en viajes; la literatura es en sí misma un **VIAJE.**

El libro es la **ALTERNATIVA PRESTIGIOSA al TELEVISOR**. Lo han dicho personajes muy elocuentes…

Y al **FACEBOOK** (aunque yo me confieso usuario o, al menos, lector de redes sociales)…

Aunque los **medios tecnológicos** hoy día no están reñidos con la lectura sino más bien aliados a ella. Esperemos que el contacto (casi carnal que decía el poeta Ángel Valente) con el libro no llegue a desaparecer y los jóvenes alternen ambas formas de lectura…

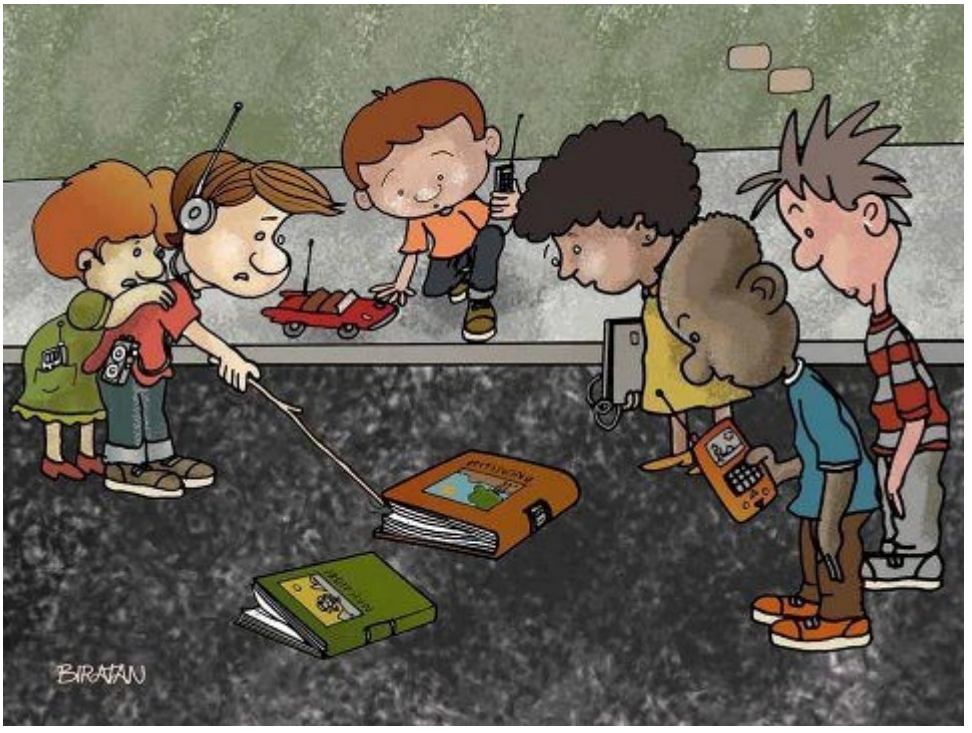

Ahora que se acercan las Navidades sería un interesante elemento motivador el regalar libros electrónicos (o físicos, desde luego…).

También ustedes, padres, pueden regalarse libros…

Visiten LIBRERÍAS…

LIBRERIA
LEE ALGO

Le Bal des ardents

Hay una **LIBRERÍA GRATUÍTA** en su barrio…

Y **si tienen en casa libros sin leer,** tengan en cuenta que…

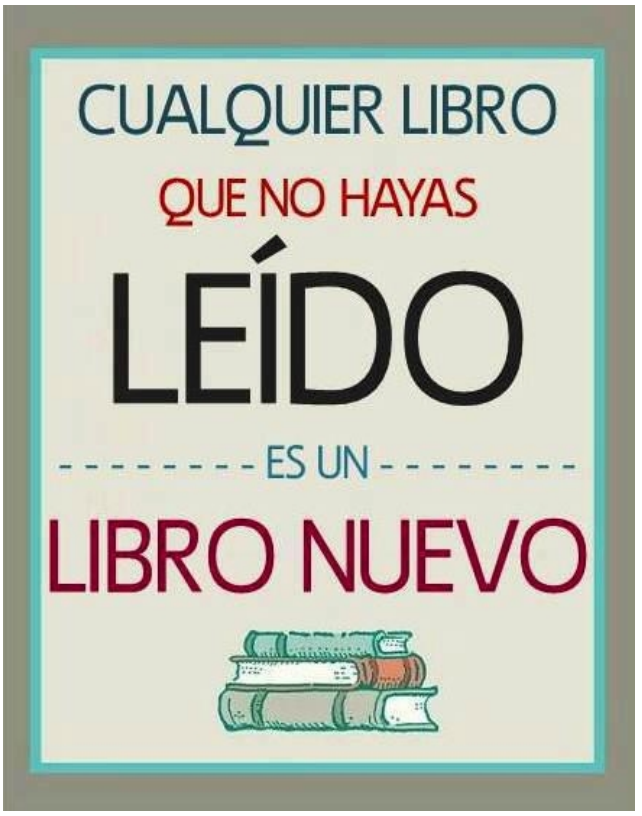

Y para terminar les voy a pedir máxima concentración porque voy a pasar a leerles una historia… (EJERCICIO DE ANIMACIÓN A LA LECTURA MEDIANTE LA LECTURA A LOS PADRES DE UN CUENTO DE GABRIEL GARCÍA MÁRQUEZ para DEBATE FINAL).

BIBLIOGRAFÍA / RECURSOS:

GABILONDO, Ángel.- ***Darse a la lectura*****, RBA libros, 2012.**

TEIXIDOR, Emili.- ***La lectura y la vida*****, Ariel, 2007.**

ÁVILA JIMÉNEZ, Ángel.- Compartiendo Recursos Educativos: 1998-2013 (Experiencias en el aula).